



I.E. BRAULIO GONZÁLEZ

RENDICIÓN DE CUENTAS



ENERO - JUNIO 2024

YOPAL, JULIO 31 DE 2024



DEPARTAMENTO	CASANARE
MUNICIPIO	YOPAL
NOMBRE	INSTITUCIÓN EDUCATIVA BRAULIO GONZÁLEZ
CÓDIGO DANE	185001-000268
NOMBRE RECTOR	JAIME RINCÓN SERRANO
DIRECCIÓN	CL 13 No. 23-60
TIPO ESTABLECIMIENTO	INSTITUCIÓN EDUCATIVA
SECTOR	OFICIAL
NIVELES QUE OFRECE	PREESCOLAR, BÁSICA (PRIMARIA Y SECUNDARIA)
JORNADAS DE TRABAJO	MAÑANA, SABATINA
ESPECIALIDADES	ELECTRICIDAD, ELECTRÓNICA, SISTEMAS,
NATURALEZA DEL PLANTEL	PÚBLICO
CARÁCTER	MIXTO
SEDES	CENTRAL, SIMÓN BOLÍVAR Y CAMPESTRE

¿QUÉ ES LA RENDICIÓN DE CUENTAS?



- ✓ La Institución Educativa Braulio González de Yopal presenta su informe de gestión del primer semestre de 2024, destacando la importancia de la rendición de cuentas a la ciudadanía.
- ✓ El informe resalta el impacto positivo en la comunidad y la formación integral de los estudiantes.
- ✓ La institución enfatiza la transparencia, el desarrollo sostenible y el compromiso con la educación como derechos fundamentales.





OBJETIVOS DE LA AUDIENCIA DE RENDICIÓN DE CUENTAS

- ✓ Fortalecer el sentido de lo público.
- ✓ Recuperar la legitimidad para la Instituciones educativa.
- ✓ Facilitar el ejercicio del control social a la gestión de la I.E.
- ✓ Contribuir al desarrollo de los principios constitucionales de transparencia, responsabilidad, eficacia, eficiencia, imparcialidad y participación ciudadana en el manejo de los recursos públicos.
- ✓ Constituir un espacio de interlocución directa entre los servidores Públicos de la I.E y la comunidad educativa.
- ✓ Servir como insumo para ajustar los proyectos y planes de acción de la I.E, de manera que responda a las necesidades y demandas de la comunidad.

REFERENTES PARA LA RENDICIÓN DE CUENTAS

- ✓ Principios constitucionales: Transparencia, responsabilidad, eficacia, eficiencia e imparcialidad y participación ciudadana en el manejo de los recursos públicos y los proyectos presentados.
- ✓ Documentos de política: Plan Nacional de Desarrollo, Plan de Desarrollo Territorial, Plan Educativo Institucional, Plan de Mejoramiento Institucional.
- ✓ Marco Legal: Constitución Política, Ley 115 de 1994, Ley 715 de 2001, la Ley 489 de 1998 y la Ley 1474 de 2011, Decreto 4791 de 2008, Decreto 1860 de 1994, Directiva Ministerial No. 22 del 21 de julio de 2010.



INFORME DE AUDIENCIA PÚBLICA DE RENDICIÓN DE CUENTAS

FECHA**JULIO 20****PERÍODO****01 ENERO - 30 DE JUNIO DE 2024**

IDENTIFICACIÓN DEL ESTABLECIMIENTO EDUCATIVO

LOCALIZACIÓN

ZONA**URBANA****MUNICIPIO****YOPAL****DEPARTAMENTO****CASANARE****NOMBRE****I.E. BRAULIO GONZÁLEZ****CÓDIGO DANE****185001 000268****MODALIDAD****TÉCNICA**

DATOS DEL RECTOR

NOMBRE Y DOC. IDENTIDAD**JAIME RINCÓN SERRANO
CC 7.361.605****TELÉFONO****313 433 9740****CORREO ELECTRÓNICO****colbraulio@hotmail.com**



CARACTERIZACIÓN



La institución Educativa Braulio González cuenta con tres sedes, las cuales se encuentran ubicadas en la Calle 13 No. 23-60 Barrio Bello Horizonte denominada Sede Central; en la Calle 21 No. 25-40 del Barrio Bicentenario del Municipio de Yopal denominada Sede Simón Bolívar, ubicado en inmediaciones de los barrios El libertador, Los Helechos, Bello Horizonte, El porvenir, la Pradera, Bicentenario, El Gaván, Los Pinos y otros de los cuales proviene en un alto porcentaje su población estudiantil; y la denominada Sede Campestre ubicada en ZONA URBANA, kilómetro dos (2) de la Vía Mata de Pantano entre las kras 43 y 44 colindando con la calle 30.



De acuerdo con datos del Censo Experimental para el municipio de Yopal realizado en el año 2.021, “la inmensa mayoría de los hogares (83.8%), está conformada por el jefe del hogar, la esposa y los hijos”; aunque no siempre se refleja la misma relación, puesto que un estudio de un segmento de población vinculada a la institución se demostró que sólo un 46% de los estudiantes vive con sus dos padres, un 44% sólo con la madre, y el 10% restante con otros familiares. De acuerdo con el estudio de una muestra poblacional de la comunidad educativa se logró establecer que la ocupación de los padres es predominante en actividades de carácter independiente, ocasionales, comercio informal etc. (31.7%); comercio organizado (17.1%); ganadería (11.2%); Agricultura (10%), industria (6.5%); empleados públicos (11%) y un 12.5% estarían desempleados o pertenecen a familias desplazadas por la violencia.





ÉNFASIS DE POLÍTICA EDUCATIVA E INDICADORES

INDICADORES DE GESTIÓN

NOMBRE DEL INDICADOR	DESCRIPTORES E INDICADORES	FORMA DE CÁLCULO O PREGUNTA A RESPONDER	PERIODICIDAD REPORTE
PORCENTAJE DE ESTUDIANTES BENEFICIADOS CON GRATUIDAD	Mide la participación porcentual de estudiantes matriculados en el establecimiento educativo oficial beneficiados con gratuidad	100%	SEMESTRAL
PORCENTAJE DE ESTUDIANTES PERTENECIENTES A POBLACIONES VULNERABLES QUE SON BENEFICIARIOS DE ALGÚN PROGRAMA DE PERMANENCIA[1]	Estudiantes pertenecientes a poblaciones vulnerables que son beneficiarios de algún programa de permanencia como los de alimentación y/o transporte entre otros, en los establecimientos educativos oficiales	68%	ANUAL
PORCENTAJE DE ESTUDIANTES BENEFICIADOS CON GRATUIDAD	Mide la participación porcentual de estudiantes con necesidades especiales matriculados en el establecimiento educativo oficial	3%	ANUAL
TASA DE DESERCIÓN INTRA ANUAL EN PREESCOLAR BÁSICA Y MEDIA	Mide el número de alumnos que una vez se han matriculado en un grado escolar de la Básica o Media, abandonan el estudio antes de finalizar el año lectivo.	1,4%	ANUAL
TASA DE APROBACIÓN ANUAL (taa)	Este indicador se refiere a los estudiantes que durante el año escolar, cumplen con los requisitos académicos y aspiran a ingresar al grado siguiente, como proporción de los alumnos matriculados durante el año lectivo.	83%	SEMESTRAL
TASA DE DESERCIÓN INTER-ANUAL (TDI)	Corresponde a la proporción de alumnos que culminan el año lectivo pero que no ingresan al grado siguiente, como proporción del total de alumnos matriculados.	0,5%	ANUAL



TASA DE GRADUACIÓN	Corresponde al número de alumnos graduados en un año específico, como proporción del número de alumnos matriculados por primera vez en primer curso durante el mismo año	NA	ANUAL
TASA DE REPITENCIA (TR)	Corresponde a la relación existente entre los estudiantes que permanecen en un mismo grado escolar durante un período mayor a un año, con respecto a los alumnos matriculados en ese mismo grado	NA	ANUAL
TASA DE REPROBACIÓN (TR)	Corresponde al número de alumnos que no aprobaron el nivel educativo en el cual se encontraban matriculados, con respecto al total de alumnos matriculados en ese grado escolar	12,8%	PERÍODO 1
TASA DE RETENCIÓN ANUAL (TR)	Es la relación entre los alumnos que permanecen en el sistema educativo (no desertores) y el total de alumnos matriculados en un año lectivo X. Conceptualmente los alumnos que permanecen en el sistema se definen como la sumatoria de los alumnos aprobados del año X y los reprobados del año X que repiten grado inmediatamente en el año X+1.	92%	ANUAL
TRASLADADOS	Son los alumnos que se encontraban matriculados en un establecimiento educativo y que cambiaron de institución educativa durante el año escolar, por lo tanto, siguen siendo cubiertos por el sistema educativo.	2,6%	SEMESTRAL
PORCENTAJE DE PADRES DE FAMILIA QUE PARTICIPAN EN ACTIVIDADES PROGRAMADAS POR EL ESTABLECIMIENTO EDUCATIVO.	Mide el porcentaje de padres de familia que participan en las actividades programadas por el establecimiento educativo	56%	SEMESTRAL

MODELO DE GESTIÓN INDICADORES DE GESTIÓN



NOMBRE DEL INDICADOR	DESCRIPTORES E INDICADORES	FORMA DE CÁLCULO O PREGUNTA A RESPONDER	PERIODICIDAD REPORTE
PORCENTAJE DE EJECUCIÓN DE LOS RECURSOS DE LOS Fondos de Servicios educativos por concepto de gasto	Ejecución del presupuesto programado para el año.	63%	Mensual
PORCENTAJE DE CUMPLIMIENTO DEL PLAN DE mejoramiento institucional	La relación del cumplimiento del plan de mejoramiento depende de la entidad territorial, MEN e institución.	45%	SEMESTRAL



GESTIÓN EDUCATIVA

NOMBRE DEL INDICADOR	DESCRPTORES E INDICADORES	% DE CUMPLIMIENTO	PERIODICIDAD REPORTE
CUMPLIMIENTO DE METAS P.E.I.	Corresponde a la ejecución de las metas del Plan Educativo Institucional y los ajustes correspondientes.	55%	ANUAL
FUNCIONAMIENTO DEL GOBIERNO ESCOLAR	Corresponde al número de veces que se reúne el Consejo Directivo, Consejo Académico, Consejo Estudiantil, Consejo de Padres de Familia durante al año lectivo de la última vigencia. Cada reunión tiene un acta y se explica las principales decisiones.	97%	SEMESTRAL
ALIANZAS CON INSTITUCIONES DEL ORDEN DEPARTAMENTAL, NACIONAL E INTERNACIONAL	Corresponde a alianzas con Instituciones que fortalecen el cumplimiento de la Misión Institucional.	55%	ANUAL
PERTINENCIA DEL MANUAL DE CONVIVENCIA	Se trata de informar LA PERTINENCIA del Manual de convivencia o la necesidad de realizar ajustes.	85%	ANUAL
PROYECTOS PEDAGÓGICOS	Corresponde a los proyectos pedagógicos que implementan el Plan de Estudios.	35%	SEMESTRAL



GESTIÓN EDUCATIVA

NOMBRE DEL INDICADOR	DESCRIPTORES E INDICADORES	% DE CUMPLIMIENTO	PERIODICIDAD REPORTE
PROYECTOS DE INVESTIGACIÓN	Corresponde a los Proyectos de Investigación realizados por los estudiantes y/o docentes en la última vigencia.	30%	ANUAL
EVALUACIÓN DEL PLAN DE ESTUDIOS	Corresponde a los resultados de la Evaluación del Plan de Estudios realizado en la última vigencia.	75%	MENSUAL
PERTINENCIA Y MEJORAMIENTO CONTINUO DEL SISTEMA INSTITUCIONAL DE EVALUACIÓN	Corresponde a las conclusiones de la PERTINENCIA Y MEJORAMIENTO CONTINUO que considera y aplica la Institución Educativa al Sistema Institucional de Evaluación.	98%	ANUAL
PROGRAMAS PARA APOYAR A ESTUDIANTES CON DIFICULTADES DE APRENDIZAJE	Corresponde a los programas que la Institución Educativa aplica para apoyar a los estudiantes con dificultades de aprendizaje.	Programa de inclusión con CUATRO profesionales de apoyo, 4 intérpretes de señas y dos adultos sordos vinculados	ANUAL
JORNADA ESCOLAR	Corresponde al nivel de cumplimiento de la Jornada escolar virtual por parte de estudiantes, directivos, administrativos y docentes.	85%	SEMESTRAL

**GESTIÓN DIRECTIVA**

NOMBRE DEL INDICADOR	DESCRIPTORES E INDICADORES	% DE CUMPLIMIENTO	PERIODICIDAD REPORTE
USO DE LA PLANTA FÍSICA POR PARTE DE LA COMUNIDAD	Se refiere a las ocasiones en las que la comunidad ha usado espacios de la Planta Física, en contra jornada por estudiantes.	70%	SEMESTRAL
PROYECTO DE SERVICIO ESTUDIANTIL	Se refiere a los resultados de los Proyectos Estudiantiles ejecutados en la última vigencia.	78%	SEMESTRAL
PROGRAMAS DE SEGURIDAD	Se refiere a Programas que la Institución Educativa tiene para garantizar la seguridad física de las personas.	26%	SEMESTRAL
EJECUCIÓN PRESUPUESTAL	Corresponde a la ejecución del presupuesto de la última vigencia: Presupuesto inicial + modificaciones tanto de GRATUIDAD, como de TRANSFERENCIAS municipales, departamentales y nacionales.	60%	SEMESTRAL
INFORME CONTABLES Y FINANCIEROS A SECRETARÍA DE EDUCACIÓN MUNICIPAL	Corresponde al cumplimiento de informes a la Secretaría de Educación en cuanto a Fondo de Servicios Educativos, Gratuidad y Transferencias.	100% de los informes a los entes de control	TRIMESTRAL ANUAL



GESTIÓN DIRECTIVA

NOMBRE DEL INDICADOR	DESCRIPTORES E INDICADORES	% DE CUMPLIMIENTO	PERIODICIDAD REPORTE
RELACIÓN TÉCNICA ALUMNOS /DOCENTES	Corresponde a la relación técnica del número de alumnos por docente. Analizar la situación actual y de mediano Plazo.	29.6 E/D	SEMESTRAL
PROCESO DE MATRÍCULA - ESTRATEGIAS DE ACCESO	Corresponde a las estrategias de acceso que la Institución Educativa tiene para garantizar el derecho a la educación de los habitantes en edad escolar de su zona de influencia. Se realiza dentro del cronograma establecido, asignación de matrículas por coordinaciones.	90% en Junio	SEMESTRAL
SERVICIOS OFRECIDOS POR LA INSTITUCIÓN EDUCATIVA	Corresponde a la calidad de los servicios ofrecidos como: Transporte, Restaurante Escolar etc.	78% en PAE.	SEMESTRAL
EVALUACIÓN INSTITUCIONAL	Corresponde a las conclusiones de la evaluación institucional en las gestiones DIRECTIVA, ACADEMICA, COMUNITARIA, ADMINISTRATIVA Y FINANCIERA de la última vigencia.	95%	2023



GESTIÓN DIRECTIVA

¿QUÉ SE LOGRÓ?

- Construcción, socialización y puesta en marcha del Plan de Mejoramiento 2023.
- Implementación de acciones para mejorar procesos integrales de formación, desde los planes de mejora.
- Actualización y Socialización a todos los estamentos de la comunidad educativa del Pacto de Convivencia, atendiendo a las disposiciones de la ley 1620 de marzo de 2013.
- Trabajo permanente para dinamizar la gestión de aula.
- Fortalecimiento al programa de inclusión
- Gestión de insumos para el bienestar de la comunidad educativa: Mantenimiento, adecuación, conservación, reparación y mejoramiento de ambientes escolares.
- Sistema hidráulico de la sede Campestre a gravedad.
- Pintura del aula múltiple de la sede campestre.
- mantenimiento eléctrico correctivo en la sede Simón Bolívar y central.
- Mantenimiento básico de reparaciones en las tres sedes.
- Inicio del proyecto de mantenimiento de unidades sanitarias, muro carrera 25 y aula múltiple en la sede central.
- **CON LA PARTICIPACIÓN DE LA SECRETARÍA DE EDUCACIÓN SE DIAGNOSTICAN LAS NECESIDADES DE MEJORAMIENTO DE INFRAESTRUCTURA Y DOTACIÓN PEDAGÓGICA PARA LAS TRES SEDES. LA URGENCIA MANIFIESTA PARA SU ATENCIÓN.**



PRESUPUESTO

INGRESOS

COMPES 2024

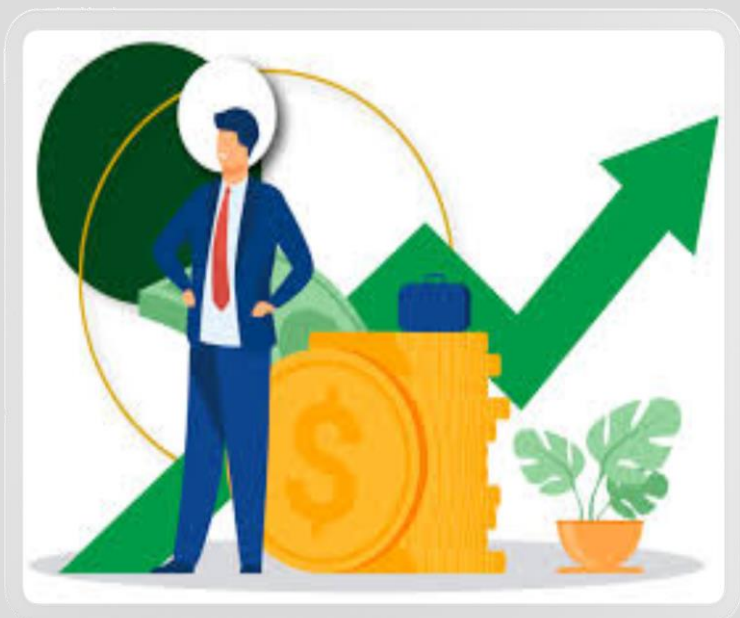

SUPERAVIT 2023

\$9.375.298

GIRO 1 GRATUIDAD

\$290.090.728

TOTAL INGRESOS
2024

\$299.466.026

TOTAL INVERSIÓN
1ER SEMESTRE

\$130.914.870



RECURSOS GRATUIDAD EJECUTADOS DURANTE EL PRIMER SEMESTRE DE 2024

FECHA	No. CONTRATO	OBJETO	VALOR CONTRATADO	ESTADO CONTRATO
29/01/2024	029/2023	ADICIÓN 01 CTO 029/2023: ADECUACIÓN, DOTACIÓN Y MEJORAMIENTO DE LA INFRAESTRUCTURA RESTAURANTE ESCOLAR SIMÓN BOLÍVAR: 1. Demolición tableta de piso 2. Instalación de enchape de piso porcelanato 3. Instalación guarda-escoba porcelanato	<p>GRAT. \$9.375.298</p> <p>{ REC. PROPIOS \$10.880.597 }</p> <p><u>T.T. \$20.255.895</u></p>	EJECUTADO
19/04/2024	008	SERVICIOS CONTABLES	\$15.400.000	EN EJECUCIÓN
07/05/2024	009	SUMINISTRO DE ELEMENTOS DE PAPELERIA Y OFICINA PARA EL DESARROLLO DE PROCESOS ACADÉMICOS Y ADMINISTRATIVOS DE LA INSTITUCIÓN EDUCATIVA.	\$19.840.000	EJECUTADO
09/05/2024	010	SUMINISTRO DE ELEMENTOS DE ASEO Y SOLUCIONES DE LIMPIEZA PARA LA INSTITUCIÓN EDUCATIVA	\$19.776.500	EJECUTADO



20/05/2024	RESOL. 004/2024	RENOVACIÓN CONTRATO DE ARRENDAMIENTO DEL LOTE UBICADO EN EL CERRO DE LA VIRGEN DESTINADO PARA EL USO DE LOS EQUIPOS DE LA EMISORA COLBRAULIO STEREO	GRAT. \$6.411.072 TRANSF. MUNIC. \$2.123.940 T.T. ARRIENDO: <u>\$8.532.012</u>	NA
21/05/2024	011	ADQUISICION DE LA LICENCIA DEL SOFTWARE PARA EL CONTROL DE GESTION ACADEMICA DE LA INSTITUCIÓN EDUCATIVA	\$8.000.000	EJECUTADO
28/05/2024	012	ADQUISICION DE TINTAS Y MARCADORES PARA USO DOCENTE.	\$7.000.000	EJECUTADO
12/06/2024	013	MANTENIMIENTO DEL SISTEMA ELECTRICO EN LAS TRES SEDES DE LA INSTITUCION EDUCATIVA: 1. Suministro e instalación de cableado en caseta de	\$23.468.000	EJECUTADO



		<p>vigilancia, cafetería principal , cuarto de electrobombas, pasillo principal, aulas , jardín, aire acondicionado de rectoría y sala de juntas.</p> <ol style="list-style-type: none">2. Suministro e instalación de tablero eléctrico área administrativa.3. Mantenimiento electrobomba4. Instalación de tapas para cajas de circuitos.5. Cambio de balastos6. Cambio de paneles LED		
13/06/2024	014	<p>SERVICIO DE FONTANERIA, MANTENIMIENTO DE TECHOS Y ESTRUCTURAS METALICAS EN LAS TRES SEDES DE LA INSTITUCION EDUCATIVA:</p> <ol style="list-style-type: none">1. Sellado de goteras2. Exterminación de comején3. Suministro e instalación de vidrios4. Instalación de techo en lámina Máster Mil Sede S. Bolívar5. Enchape de 38 m2 de piso6. Mantenimiento de baterías sanitarias	\$21.644.000	EN PROCESO



- 7. Limpieza de canales
- 8. Estructura metálica para tanque elevado de 1.000 lt
- 9. Suministro e instalación de tanque de 1.000 litros.
- 10. Encerramiento de un área interna escolar tipo reja sede Campestre

TOTAL GRATUIDAD 1ER SEMESTRE DE 2024

\$130.914.870

CONTRATO 009 ELEMENTOS DE PAPELERÍA

CONTRATO 010 ELEMENTOS DE ASEO

CONTRATO 012 TINTAS Y MARCADORES

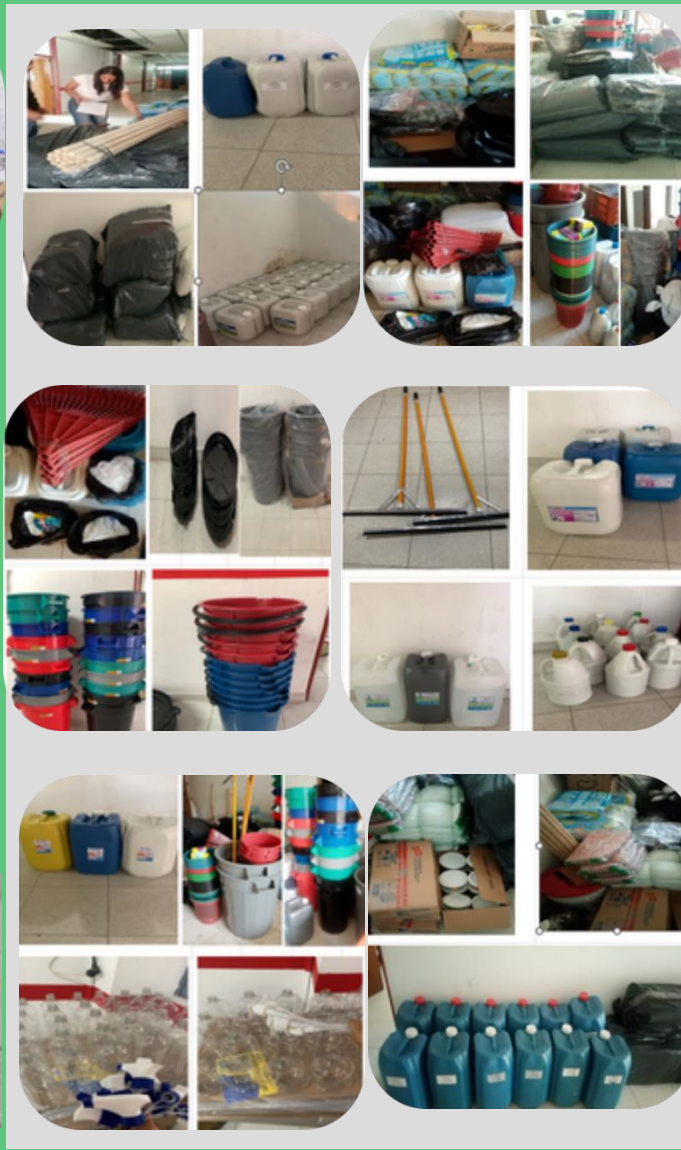
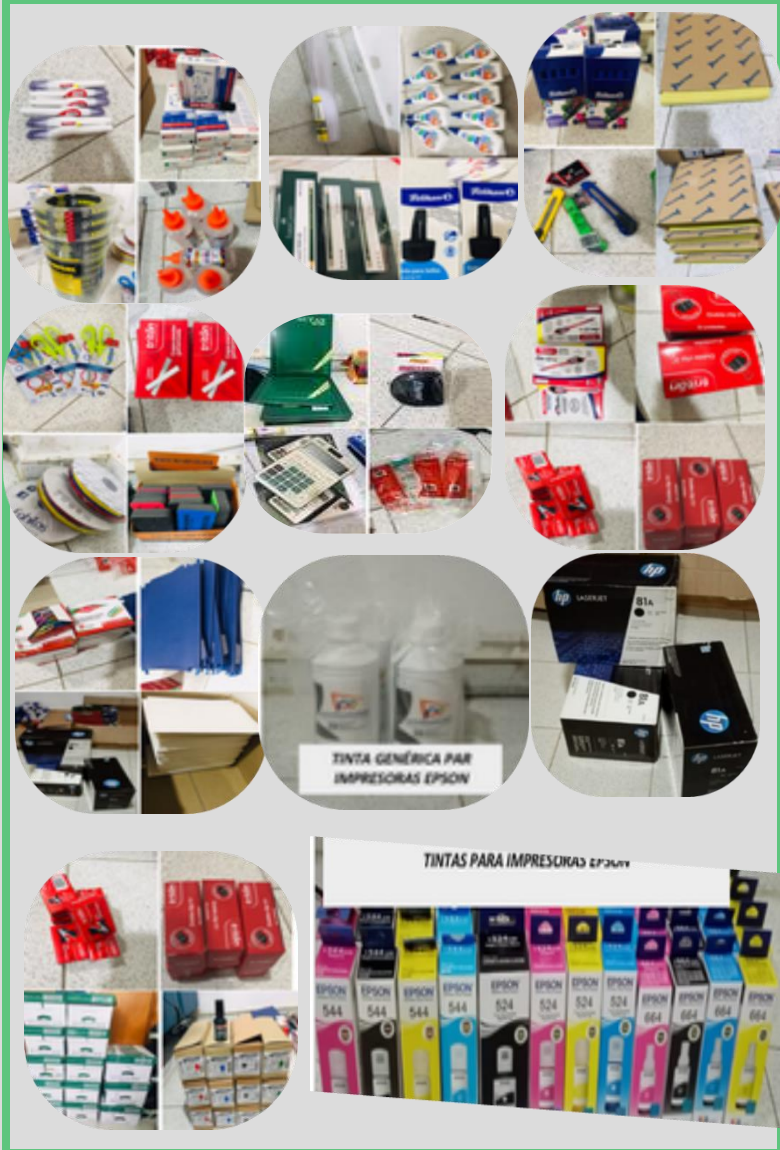

CONTRATO 013 MANTENIMIENTO ELÉCTRICO



Suministro e instalación de flotadores eléctricos para tanque elevado de 5000 lt.



Mantenimiento electrobomba 1 1/2 hp, limpieza y ajuste de tapas



Mantenimiento y limpieza de los tacos y la barra eléctrica en el polideportivo

Suministro e instalación de varillas cooperthel de 3/8 x 1.20 cm con sus respectivos accesorios y andajes para reforzar el polo a tierra



SEUE SIMON BOLIVAR

Suministro e instalación aérea de cable antirraído trifásico 3x5-8, para alumbrado, área de cafetería y bloque aulas primaria segundo piso



Suministro e instalación aérea de Cable antirraído monofásico 1x8-8 en área caseta de vigilancia, unidad sanitaria de preescolar, aulas de preescolar segundo piso y primaria primer segundo piso.



Suministro e instalación de reflector luz LED de 24W, con conexión a red eléctrica principal, con 6 metros de cable #8.



Suministro e instalación del alternador automático control de nivel agua, contacto SPDT (NA+NC) 110-120, 60Hz 4*, temperatura de trabajo hasta 80°, IP68. Para electrobomba tanque elevado de 20.000 lt.



CONTRATO 014 MANTENIMIENTO INFRAESTRUCTURA

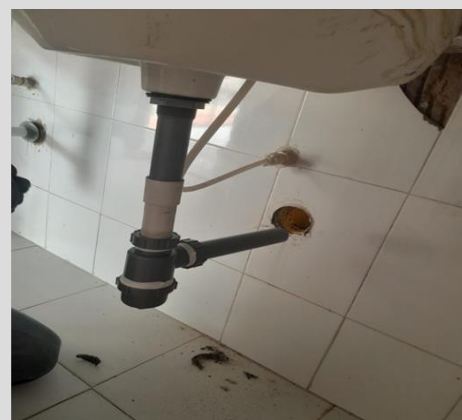

**RECURSOS PROPIOS**

FECHA	No. CONTRATO	OBJETO	VALOR CONTRATADO	ESTADO CONTRATO
18/01/2024	RESOL. 001/2024	RENOVACION HOSTING PAGINA WEB INSTITUCIONAL Y ACONTECER BRAULISTA DE LA INSTITUCION EDUCATIVA PERÍODO ENERO – DICIEMBRE DE 2024.	\$2.025.000	NA
19/01/2024	001	SERVICIOS CONTABLES PERÍODO 19 ENERO – 18 FEBRERO 2024	\$1.400.000	EJECUTADO
19/01/2024	002	APOYO PROFESIONAL JURÍDICO EN PROCESOS CONTRACTUALES SUPERIOR A LOS VEINTE SALARIOS MÍNIMOS LEGALES VIGENTES	\$2.000.000	EJECUTADO
29/01/2024	029/2023	ADICIÓN 01 CTO 029/2023: ADECUACIÓN, DOTACIÓN Y MEJORAMIENTO DE LA INFRAESTRUCTURA DEL RESTAURANTE ESCOLAR SEDE SIMÓN BOLÍVAR	\$10.880.597	NA





11/03/2024	RESOL. 002/2024	RENOVACION DEL PERMISO PARA EL USO DEL ESPECTRO RADIOELECTRICO DE LA EMISORA ESCOLAR COLBRAULIO 89.2 FM AÑO 2024. FONDO ÚNICO DE TECNOLOGÍAS DE LA INFORMACIÓN Y LAS COMUNICACIONES	\$1.121.000	NA
11/03/2024	RESOL. 003/2024	VALOR COMUNICACIÓN PUBLICA DE FONOGRAMAS REPRESENTADOS PARA EL AÑO 2024 PROYECTO EMISORA ESCOLAR COLBRAULIO 89.2 FM. - ACINPRO	\$5.902.980	NA
TOTAL RECURSOS PROPIOS			\$23.329.577	

**TRANSFERENCIAS DE RECURSOS RESOLUCIÓN 1021/2021 Y 1014/2022
PROYECTO PEDAGÓGICO EMISORA COLBRAULIO STEREO**

FECHA	No. CONTRATO	OBJETO	VALOR CONTRATADO	ESTADO CONTRATO
23/01/2024	005 RESOLUCIÓN 1021/2021	AUXILIAR ADMINISTRATIVA DE LA EMISORA ESCOLAR COLBRAULIO 89.2 DE LA INSTITUCION EDUCATIVA BRAULIO GONZALEZ DEL MUNICIPIO DE YOPAL	\$853.333	EJECUTADO
22/01/2024	003 RESOLUCIÓN 1014/2022	TECNICO EN PREPRODUCCIÓN, PRODUCCION Y POSPRODUCCIÓN DE CONTENIDOS RADIALES Y APOYO A LA DINAMICA RADIAL DEL PROYECTO PEDAGOGICO EMISORA ESCOLAR COLBRAULIO 89.2	\$2.100.000	EJECUTADO
22/01/2024	004 RESOLUCIÓN 1014/2022	SERVICIO PROFESIONAL PARA DISEÑAR Y ACTUALIZAR LA PARRILLA DE CONTENIDOS, PROGRAMACIÓN, CREACION DE GUIONES TECNICO-LITERARIOS NECESARIOS PARA LOS PROGRAMAS DE RADIODIFUSION EN LA EMISORA ESCOLAR COLBRAULIO 89.2 YOPAL	\$2.900.000	EJECUTADO



11/03/2024	RESOL. PAGO 003/2024 (RESOLUCIÓN 1014/2022)	VALOR COMUNICACIÓN PÚBLICA DE FONOGRAMAS REPRESENTADOS PARA EL AÑO 2024 PROYECTO EMISORA ESCOLAR COLBRAULIO 89.2 FM. - <u>ACINPRO</u>	\$387.240	NA
20/05/2024	RESOL. PAGO 004/2024 (RESOLUCIÓN 1014/2022)	RENOVACION CONTRATO DE ARRENDAMIENTO DEL LOTE UBICADO EN EL CERRO DE LA VIRGEN DESTINADO PARA EL USO DE LOS EQUIPOS DE LA EMISORA ESCOLAR COLBRAULIO 89.2 FM.	\$2.123.940	NA
TOTAL EJECUTADO TRANSFERENCIA RESOLUCIÓN 1021 DE 2021 (Con este valor se completan los \$100.000.000 de la transferencia) 			\$853.333	
TOTAL EJECUTADO TRANSFERENCIA RESOLUCIÓN 1014 DE 2022 (Con este valor se completan los \$100.000.000 de la transferencia) 			\$7.511.180	

CONTRATO 005 -2024 RES 1021/2021 - AUX ADMINISTRATIVA

CONTRATO 003-2024 RES 1014-2022 - TÉCNICO EMISORA

CONTRATO 003-2024 RES 1014-2022 - PROF. EMISORA

elementos de la emisora que fueron prestados a los usuarios, se registraron física y digitalmente para el control de entrega y de devolución, también se revisaron a la hora que los devolvieron.



Entrega de informe mensual, con adelantos de todas las actividades realizadas en septiembre y mitades de octubre en Colbraulio Stereo, el cual está adjunto a esta planilla como evidencia. Diariamente revisé el informe para las nuevas actividades realizadas.



Se diligenciaron formatos pedidos por el equipo de ColBraulio, se imprimieron documentos como los de control de ingreso de personal.



Trabajo con la programación de actividades realizadas al interior del trabajo de la emisora COLBRAULIO STEREO 89,2FM, SE REALIZÓ EN LA CELEBRACIÓN DE MIERCOLES DE CENIZA Y PRESENTACIÓN DE LOS PREMIOS A PERSONERÍA.



Trabajo en la producción de música y mensajes de febrero y marzo 2024.



Trabajo radial con estudiantes de la modalidad de Comunicación y Lenguaje.





**TRANSFERENCIAS DE RECURSOS RESOLUCIÓN 1132 Y 1133/2023
ADECUACIÓN INFRAESTRUCTURA RESTAURANTES ESCOLARES**

FECHA	No. CONTRATO	OBJETO	VALOR CONTRATADO	ESTADO CONTRATO
22/12/2024	029/2023	<p>ADECUACIÓN, DOTACIÓN Y MEJORAMIENTO DE LA INFRAESTRUCTURA RESTAURANTES ESCOLARES SEDE CENTRAL Y SIMON BOLIVAR:</p> <ol style="list-style-type: none">1. Desmonte y montaje de cielo raso sede Centro.2. Instalaciones hidráulicas y sanitarias3. Instalación de cubierta metálica.4. Mejoramiento de infraestructura tanque de almacenamiento de agua sede Simón Bolívar.5. Pintura áreas de servicio, áreas de cocina, baño y área de lavado.	\$248.955.503	EJECUTADO



- 6. Desmante y montaje de unidades sanitarias.
- 7. Enchape de pisos, mesones de cocina, pared y área de lavado.
- 8. Instalación de luminarias.
- 9. Suministro de campanas tipo isla en acero, extractores centrífugos tipo hongo, mesones de trabajo, mesón de 3 pocetas y trampa de grasa.

**TOTAL EJECUTADO TRANSFERENCIAS 1132
Y 1133 DE 2023**

\$248.955.503

EVIDENCIA FOTOGRÁFICA RESOLUCIONES 1132 Y 1133 /2023 - ADECUACIÓN INFRAESTRUCTURA RESTAURANTES

REGISTRO FOTOGRÁFICO SEDE SIMON BOLIVAR



REGISTRO FOTOGRÁFICO SEDE PRINCIPAL



4. PISOS

HIDRAÚLICAS Y SANITARIAS



DOTACIONALES



Motor centrifugo tipo (A) con motor eléctrico, carcasa en pintura, transmisión mecánica por correa y correas, 75 HP, 4200 CFM, 1200 RPM. Incluye cocina, incluye servicio para ducto a tubería galvanizada cal 18.



Panel eléctrico con bobina de 100 amperios CHNT con relés de 6 a 9 amp.



TRABAJO LISO: Acero inox tipo 304 en tubo de 2" tipo estándar en acero tipo estándar con rodachinas en las uniones APROX: 220 X 85 X 90



21. ELEMENTOS DOTACIONALES
COCINAS EN ACERO: Fabricado en acero inoxidable 304 con patas en tubo de 1.1/2" de diámetro. Incluye instalación y transporte.
MATERIAL: Poceta: 64 x 65 x 45 TOTAL: 220 X 85 X 90



**TRANSFERENCIA DE RECURSOS RESOLUCIÓN 1436/2023
MENAJE - PAE**

FECHA	No. CONTRATO	OBJETO	VALOR CONTRATADO	ESTADO CONTRATO
16/02/2024	007/2024	ADQUISICIÓN DE ELEMENTOS Y ENSERES PARA LA PRESTACIÓN DEL PROGRAMA DE ALIMENTACIÓN ESCOLAR - PAE- EN LA INSTITUCIÓN EDUCATIVA BRAULIO GONZALEZ UBICADA EN EL MUNICIPIO DE YOPAL	\$82.572.200	EJECUTADO
TOTAL EJECUTADO TRANSFERENCIA 1436 DE 2023			\$82.572.200	

EVIDENCIA FOTOGRÁFICA RESOLUCIONES 1436/2023 - MENAJE PAE

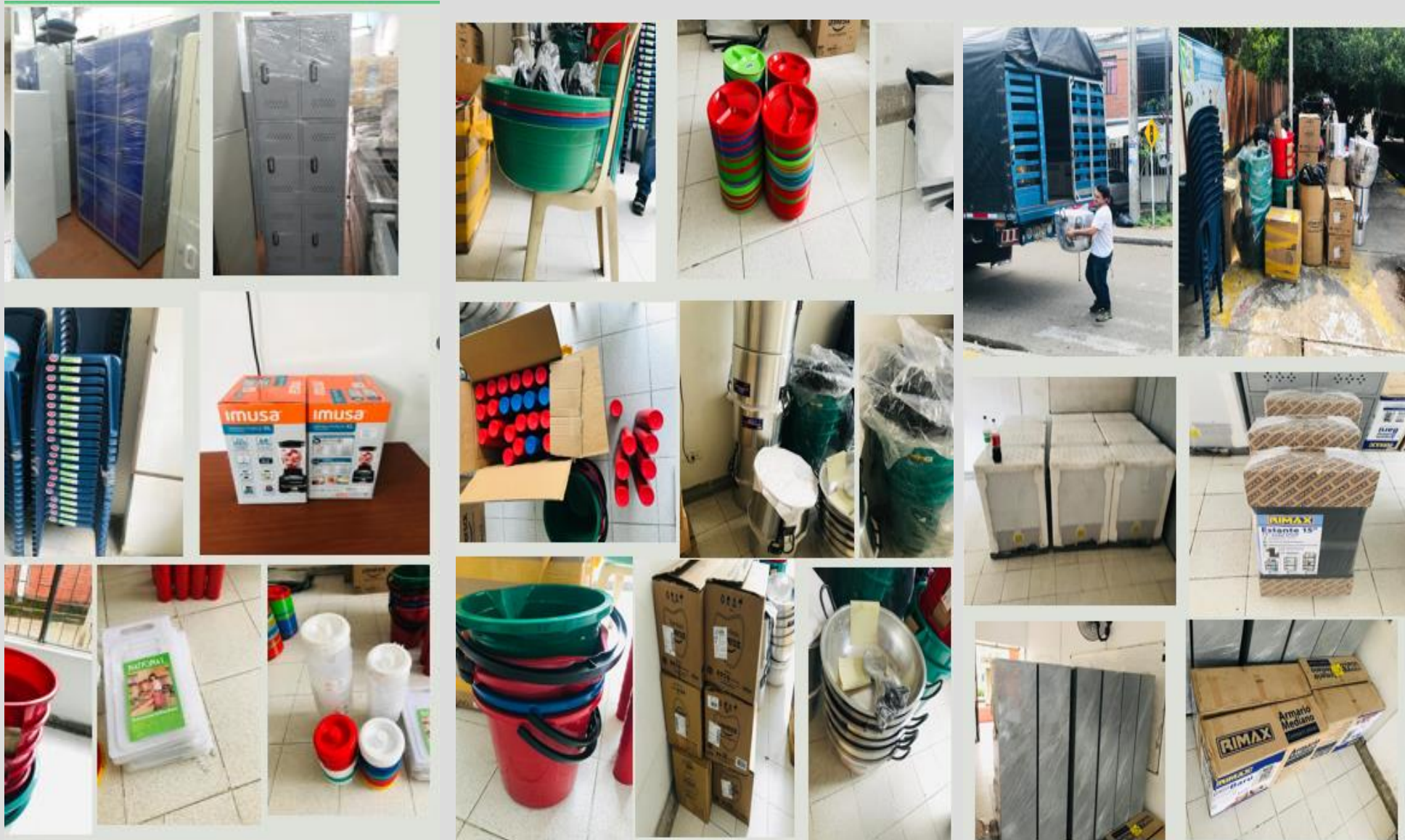



TRANSFERENCIA DE RECURSOS RESOLUCIÓN 1494/2023

FECHA	No. CONTRATO	OBJETO	VALOR CONTRATADO	ESTADO CONTRATO
14/02/2024	006/2024	<p>ADECUACIÓN Y DOTACIÓN DEL SISTEMA HIDRAULICO DE LA SEDE CAMPESTRE:</p> <ol style="list-style-type: none">1. Regata y demolición de muros.2. Desmante de unidades sanitarias y grifería.3. Suministro e instalación de tubería PVC4. Impermeabilización de placas viga-canal5. Suministro e instalación de sanitarios, lavamanos y orinales.6. Pintura exterior	\$198.824.668	EJECUTADO
TOTAL EJECUTADO TRANSFERENCIA 1494 DE 2023			\$198.824.668	

EVIDENCIA FOTOGRÁFICA RESOLUCIONES 1494/2023 - SISTEMA HIDRÁULICO

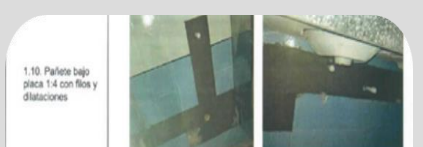

PISOS Y ENCHAPES

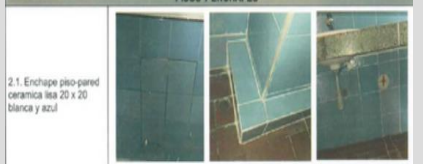

INSTALACIONES HIDROSANITARIAS

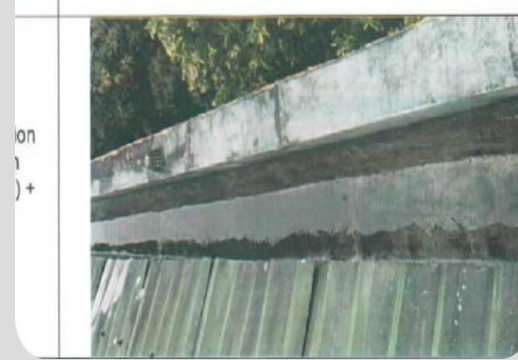
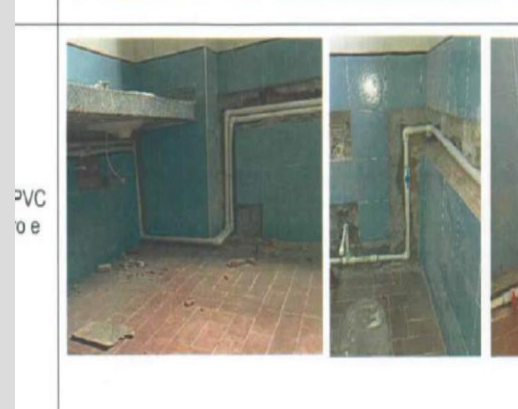
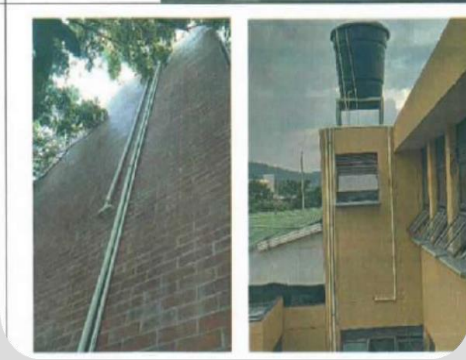

4. APARATOS BAÑOS





TRANSFERENCIA DE RECURSOS RESOLUCIÓN 0428/2024 MEJORAMIENTO MUROSAULA MÚLTIPLE S.CAMPESTRE

FECHA	No. CONTRATO	OBJETO	VALOR CONTRATADO	ESTADO CONTRATO
17/06/2024	015/2024	REALIZAR EL MEJORAMIENTO DE MUROS DEL AULA MULTIPLE EN LA SEDE CAMPESTRE DE LA INSTITUCION EDUCATIVA BRAULIO GONZALEZ DEL MUNICIPIO DE YOPAL.	\$9.400.001,49	EJECUTADO
TOTAL EJECUTADO TRANSFERENCIA 0428 DE 2024			\$9.400.001,49	

EVIDENCIA FOTOGRÁFICA TRANSF. S/G RESOLUCIÓN 0428/2024 - MEJORAMIENTO MUROS





GRATUIDAD

\$130.914.870

RECURSOS PROPIOS

\$23.329.577

**TRANS. MUNICIPALES
PROYECTO EMISORA**

\$8.364.513

**TRANSFERENCIAS
MUNICIPALES 2023**

\$530.352.371

**TRANSFERENCIAS
MUNICIPALES 2023**

\$9.400.000

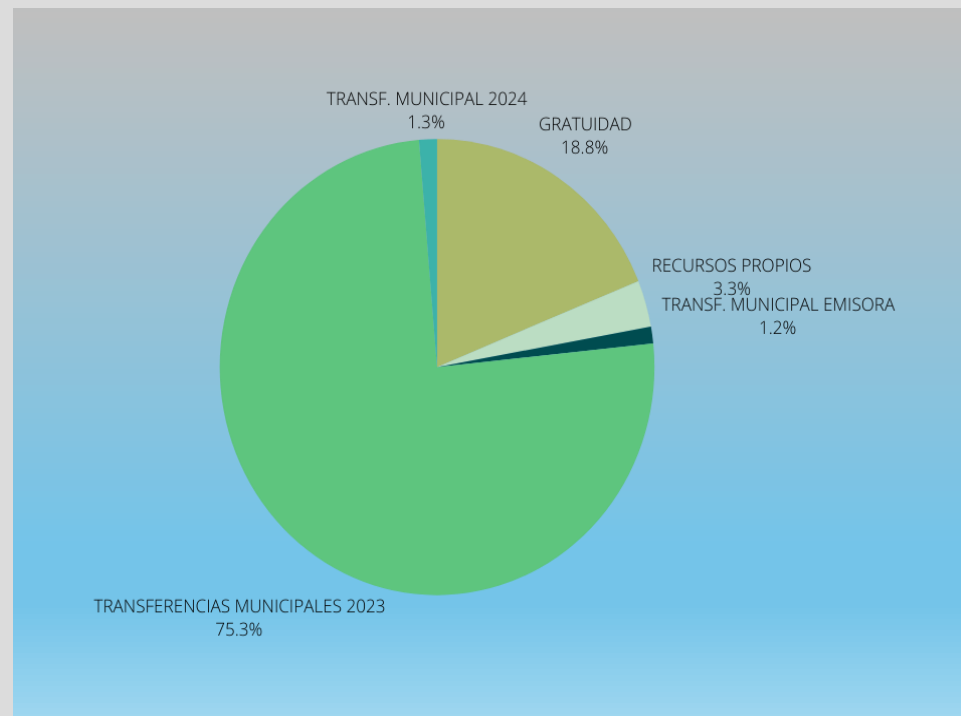

**TOTAL INVERSIÓN
1ER SEMESTRE**

\$702.361.332



GOBIERNO ESCOLAR

Constitución o conformación del gobierno escolar y principales acciones desarrolladas por ellos (Consejo Directivo, Consejo académico, Consejo estudiantil, Consejo de Padres de Familia.) El gobierno escolar es el componente de participación de la comunidad educativa, desde allí se presentan y consideran las diferentes propuestas estratégicas que permiten el buen funcionamiento institucional, involucrando la planeación, organización, ejecución y seguimiento al funcionamiento de las diferentes estrategias para la implementación del PEI. Así como la: adopción y verificación del manual de convivencia y la organización institucional. Para el año 2024 está constituido así:



CONSEJO DIRECTIVO

El consejo directivo como instancia directiva participativa, de orientación académica y administrativa que representa a la comunidad educativa, se constituyó entre los meses de febrero y marzo del año en curso a través de las elecciones de sus representantes desde cada uno de los estamentos que lo conforman como consta en las actas correspondientes y radicadas en rectoría, quedando integrado de la siguiente manera:

No.	NOMBRES Y APELLIDOS	REPRESENTANTE
1	LIC. JAIME RINCÓN SERRANO	RECTOR
2	LIC. GIOVANNY SÁNCHEZ G.	REPRESENTANTE DOCENTES
3	LIC. RAUL BELLO SIERRA	REPRESENTANTE DOCENTES
4	TRINI MILADY VILLARRAGA	REPRESENTANTE DOCENTES
5	KATHERINE SOFÍA BARRERA	REPRESENTANTE ESTUDIANTES
6	VIVIANA CANTILLO DAZA	REPRESENTANTE EXALUMNOS
7	ANGEL RAMIRO CRUZ ROJAS	REPR. SECTOR PRODUCTIVO
8	LEIDY YURANNI BERNAL N.	REPR. PADRES DE FAMILIA
9	MARÍA RAQUEL REYES CUBIDES	REPR. PADRES DE FAMILIA
10	UBALDO CHACÓN GARCÍA	REPR. PADRES DE FAMILIA

PRINCIPALES ACCIONES DESARROLLADAS POR EL CONSEJO DIRECTIVO

- Identificar y hacer diagnóstico de necesidades en ámbito académico, administrativo, bienestar estudiantil e infraestructura.
- Teniendo en cuenta el equipo de gestión, consejo académico se asignan tareas y funciones que resuelvan las inquietudes que se presenten en estos aspectos.
- Referente a infraestructura: Es función del consejo directivo priorizarlas necesidades para solucionar con el recurso del COMPES.
- Respecto a las demás necesidades de infraestructura como se ha hecho desde el año anterior y con el respectivo diagnóstico se informa a infraestructura de SED.

CONSEJO ACADÉMICO



El Consejo Académico como organismo del Gobierno escolar está presidido por el Rector de la Institución Educativa y los siguientes miembros representantes de las áreas fundamentales y de los niveles de Preescolar y Educación Primaria, además hacen parte de este órgano colegiado los Coordinadores de la institución Educativa y los docentes orientadores.

Para el año 2024 queda conformado así:



CONSEJO ACADÉMICO

No.	NOMBRES Y APELLIDOS	REPRESENTANTE
1	LIC. JAIME RINCÓN SERRANO	RECTOR
2	LIC. ADRIANA SÁNCHEZ C.	COORDINADORA ACADÉMICA
3	LIC. GLORIA MEDINA CÁCERES	COORDINADORA SEDE CENTRO
4	LIC. NEHIDY YOLANDA CARVAJAL	COORDINADORA SEDE SIMÓN BOLÍVAR
5	LIC. SAMUEL PRECIADO BARRERA	COORD. BACHILLERATO S. CAMPESTRE
6	LIC. NESTOR OSWALDO ROZO	COORD. PRIMARIA SEDE CAMPESTRE
7	LIGIA BAUTISTA ORTIZ	ORIENTADORA SEDE CENTRO
8	MARYED DEL PILAR BUITRAGO N.	ORIENTADORA SEDE CAMPESTRE
9	ALBA LEONOR PULIDO REYES	REPR. PRIMARIA SEDE CAMPESTRE
10	AMELIA ROJAS RINCÓN	REPR. ÁREA CIENCIAS SOCIALES
11	ANA IMELDA CUTA SIAUCHO	REPR. ÁREA MATEMÁTICAS
12	ANGELA CRISTINA MONROY M	REPR HUMANIDADES Y LENGUA
13	BLANCA LILIAN ROSAS S.	REPR. ÁREA HUMANIDADES E INGLES



CONSEJO ACADÉMICO

14	CARLOS ALBERTO VARGAS R.	REPR. PRIMARIA SIMON BOLÍVAR
15	CLARA MARÍA VEGA HIGUERA	REPR. AREA CIENCIAS NATURALES
16	EFRAÍN ARMESTO PALMA	REPR. ÁREA ÉTICA Y EDUCACIÓN
17	EUCI MARÍA LÓPEZ CAMARGO	REPR. PREESCOLAR SEDE CAMPESTRE
18	GILBERTO TORRES RODRÍGUEZ	REPR. EDUC. FÍSICA Y DEPORTES
19	JHON JAIME RINCÓN GALVIS	REPR. DOCENTES MEDIA TÉCNICA
20	JOSÉ LEONEL BERNAL ROA	REPR. PRIMARIA SEDE SIMÓN BOLÍVAR
21	JUAN CARLOS PÉREZ ROZO	REPR. ÁREA FILOSOFÍA
22	MARIO MARIÑO MORA	REPR. EDUC ARTÍSTICA – MÚSICA
23	RUTH YALENY MORA A.	REPR. PREESCOLAR SEDE CAMPESTRE
24	FERNANDO LÓPEZ <u>LÓPEZ</u>	REPR. ÁREA TECNOLOGÍA E

PRINCIPALES ACCIONES DESARROLLADAS POR EL CONSEJO ACADÉMICO

- ✓ Revisión de SIE en pro del mejoramiento introduciendo las modificaciones y ajustes pertinentes de acuerdo con el contexto y las necesidades de los estudiantes.
- ✓ Recibir y decidir los reclamos de los estudiantes sobre los procesos evaluativos que se llevan a cabo.
- ✓ Promover el continuo mejoramiento académico al interior de la Institución Educativa.
- ✓ Estudiar las peticiones de los estudiantes o padres de familia respecto a la promoción anticipada.
- ✓ Diseñar instrumentos y políticas para el mejoramiento del proceso de evaluación escolar institucionalizando el Plan de Mejora Académica.
- ✓ PROGRAMACION, ORGANIZACION Y EJECUCION DE LOS PROYECTOS PEDAGOGICOS BRAULIO 60 AÑOS.

CONSEJO ESTUDIANTIL

El consejo estudiantil como máximo órgano de participación estudiantil se conforma con la participación de los estudiantes que representan a sus grados como voceros, para dinamizar este proceso se hace la elección y su conformación así:

Se convocó a los estudiantes representantes de grado de las tres sedes (de 3° a 11°), estudiantes aula multigradual y estudiantes ciclos III, IV, V y VI de la jornada sabatina, al señor rector Jaime Rincón Serrano, los coordinadores, Lic. Samuel Preciado y Lic. Oswaldo Roza, los profesores de ciencias sociales Magda Fonseca, Jorge Medina y Aurora Castillo y por el aula multigradual la Lic. Lida Pérez; en el aula múltiple de la sede campestre para llevar a cabo la elección del consejo estudiantil y elegir el representante de los estudiantes ante el consejo directivo, desarrollado el proceso democrático se consolida el consejo estudiantil quedando conformado así:





Para el año 2024 queda conformado así:

REPRESENTANTE DE LOS ESTUDIANTES ANTE EL CONSEJO DIRECTIVO 2024

KATHERINE SOFÍA BARRERA GONZÁLEZ



La mesa directiva del **CONSEJO DE ESTUDIANTES** quedó conformada de la siguiente manera:

MESA DIRECTIVA CONSEJO DE ESTUDIANTES 2024

PRESIDENTE	RAUL ESTEBAN PEREZ CAMARGO, GRADO 11° F
VICEPRESIDENTE	ADRIAN VALEJO CHAPARRO, GRADO 9°A
SECRETARIO	KENNETH CAMILO BEDOYA, 11°C

CONSEJO DE PADRES



El Consejo de Padres de Familia es un órgano de participación de los padres del establecimiento educativo, en la institución se conforma con la elección de los representantes de cada uno de los grados. Su participación de los representantes destinados a asegurar su continua participación en proceso educativo y a elevar los resultados de calidad del servicio.

ELECCIÓN PERSONERO DE LOS ESTUDIANTES

1. Se adelantó el proceso para el año lectivo 2024, con el siguiente cronograma:



1. Promoción de Candidaturas	06-16 de febrero
2. Reunión Áreas: Tecnología, Periodismo y Sociales	15 de febrero
3. Inscripción de propuestas de los candidatos	20 de febrero
4. Capacitación de los jurados de votación	10 de marzo
5. Debate con los candidatos	15 de marzo
6. Elección de personero estudiantil	17 y 18 de marzo





El viernes 15 de marzo se realizó la jornada electoral con la apertura de las votaciones, prolongándose al día sábado 16 de marzo con la jornada sabatina.

El personero de los estudiantes elegido por voto popular para el año 2024 fue:

El estudiante SAMUEL GARCÍA





GESTIÓN ACADÉMICA

COMPONENTES

ACCIONES DESARROLLADAS

OFERTA ACADÉMICA 2024



Luego del ajuste realizado a la proyección 2024 de acuerdo con la solicitud de cupos, la oferta final para el presente año es la siguiente:

SEDE SIMÓN BOLÍVAR	2 TRANSICIÓN, 3 PRIMEROS, 3 SEGUNDOS, 3 TERCEROS, 4 CUARTOS, 2 QUINTOS. TOTAL: 17 CURSOS
SEDE CENTRO	4 SEXTOS, 3 SÉPTIMOS, 3 OCTAVOS, 2 NOVENOS, 6 DÉCIMOS, 6 ONCES. TOTAL: 27 CURSOS
SEDE CAMPESTRE	4 TRANSICIÓN, 3 PRIMEROS, 4 SEGUNDOS, 3 TERCEROS, 3 CUARTOS, 3 QUINTOS, 1 AULA MULTIGRADO, 6 SEXTOS, 5 SÉPTIMOS, 5 OCTAVOS, 6 NOVENOS, 1 DÉCIMO, 1 ONCE. TOTAL: 45 CURSOS
JORNADA SABATINA	1 CICLO III, 1 CICLO IV, 2 CICLOS VI TOTAL: 04 CURSOS
OFERTA EN MEDIA TÉCNICA	SISTEMAS: 4 GRADOS CENTRO - 2 CAMPESTRE ELECTRÓNICA: 3 GRADOS CENTRO COMUNICACIÓN Y PERIODISMO: 3 GRADOS CENTRO INGLÉS COMUNICATIVO: 1 GRADO CENTRO



Jornada y Horario Escolar

La Institución cuenta con Jornada Única en los niveles de Preescolar y Primaria de las tres sedes, secundaria de la Sede Centro y la Media técnica de las sedes Centro y Campestre con un horario comprendido de la siguiente manera:

PRE-ESCOLAR	PRIMARIA	SECUNDARIA	MEDIA TÉCNICA	BÁSICA SECUNDARIA - SEDE CAMPESTRE
•6:30 A.M. - 11:30 A.M	•6:30 A.M - 12: 30 P.M	•6:30 A.M - 1:00 PM	•6: 30 A.M. - 2:40 P.M	•6: 30 A.M. - 12:40 P.M

Asignación Académica

Se desarrolló el proceso de asignación de carga académica, organización de horarios y asignación de horas extras acorde con las necesidades de cada una de las tres sedes de la institución.

En este momento se cuenta con un total de 103 docentes de planta con un total de 2426 horas asignadas como carga académica obligatoria en las áreas de desempeño de cada uno de ellos y 451 horas extras asignadas lo que garantizan la totalidad de las clases cubiertas. Actualmente se realiza proceso de evaluación de desempeño laboral a 18 docentes y evaluación en periodo de prueba a 12 docentes.

Promoción Anticipada

De acuerdo con el aparte 1.4 del Sistema Institucional de evaluación Braulista SIEB, se realizó el proceso de revisión y aprobación de la promoción anticipada a los estudiantes que una vez solicitada por sus padres de familia y revisada desde la coordinación académica cumplieron con los requisitos establecidos para ello. Mediante la Resolución N° 007 de Abril 17 de 2024, emitida por el Consejo Directivo de la Institución se reconocieron 09 promociones anticipadas según consta en el siguiente cuadro:



	NOMBRE DEL ESTUDIANTE	DEL GRADO:	PARA EL GRADO:	SEDE
	Leonela Vanegas	1-3	2-2	Simón Bolívar
	Wilson Jean Carlo Bayona	6-3	7-3	Centro
	Isabela Pelaez Cediel	10-1	11-2	Centro
	Luis Santiago Cruz Piedrahita	7-4	8-2	Centro
	María Salomé Ardila Castiblanco	7-5	8-2	Campestre
	Laura Cristina Bonilla Escárraga	10-4	11-5	Centro
	Tomás Xamir Rojas Bríñez	6-3	7-1	Centro
	Erik Antonio Fuentes Ballesteros	10-6	11-6	Centro
	Angie Juliana Cachay Africano	10-1	11-2	CENTRO
<p data-bbox="554 1162 1976 1308">Cumplido el proceso los estudiantes fueron debidamente reubicados tanto de manera presencial en cada uno de sus nuevos grados, así como en el SIMAT y en el sistema institucional de calificaciones</p>				



LISTADO DE DOCENTES INSTITUCIÓN EDUCATIVA BRAULIO GONZÁLEZ

SEDE CENTRAL

	NOMBRES Y APELLIDOS	ÁREA
1	AGUILAR RODRIGUEZ JORGE IGNACIO	Informática
2	ALBARRACIN MENDIVELSO WEIMAR DANIEL	Educ. Ética y en Valores
3	AVELLANEDA CRISTANCHO LUIS HERMIDES	Educ. Física Recreación y Deporte
4	BAUTISTA ORTIZ LIGIA	Docente orientadora
5	BUITRAGO DURAN JONATHAN SEBASTIAN	Docente
6	BUITRAGO ROA WILLIAM ALFONSO	Educ. Artística - Artes Plásticas
7	CARDOZO QUEVEDO BRYAN ALEJANDRO	Docente
8	CUTA SIAUCHO ANA IMELDA	Matemáticas
9	FONSECA BOHORQUEZ ORLANDO	Educ. Artística - Artes Plásticas
10	FONSECA SANCHEZ MYRIAM STELLA	Matemáticas
11	FORERO FORERO FLOR EDILCIA	Ciencias Naturales y Edu. Ambiental
12	GALEANO CASTAÑEDA GLADYS	Idioma Extranjero Ingles
13	HUERFANO PLAZAS LUIS FRANCISCO	Humanidades y Lengua Castellana
14	ISAZA TRIANA JHONNY FERNEY	Idioma Extranjero Ingles
15	LAYTON VELOSA EDDY EVELIA	Humanidades y Lengua Castellana
16	LOPEZ CORREDOR LUZ MERY	Matemáticas
17	LOPEZ LOPEZ FERNANDO	Docente
18	MAHECHA VASQUEZ ELVIA YOLANDA	Idioma Extranjero Ingles
19	MEDINA CACERES GLORIA ESPERANZA	Coordinadora Sede Centro
20	MONROY MORENO ANGELA CRISTINA	Humanidades y Lengua Castellana
21	OCHOA RODRÍGUEZ DIEGO FERNANDO	Matemáticas
22	PACHECO MENDOZA MARIA ARMILDA	Humanidades y Lengua Castellana
23	PEREIRA SANTANA MARÍA FERNANDA	Ciencias Naturales Fisica
24	PEREZ MONTOYA YASMIN	Ciencias Económicas y Política
25	PEREZ ROZO JUAN CARLOS	Filosofía
26	PORRAS BALAGUERA OSCAR DARIO	Ciencias Naturales y Edu. Ambiental
27	RINCON SANTIESTEBAN LYDA ZAMIRA	Ciencias Naturales Química
28	RINCON GALVIS JHON JAIME	Tecnología de Informática
29	ROJAS RINCON AMELIA	Ciencias Sociales
30	SANCHEZ GORDILLO GIOVANNY	Educ. Religiosa



31	TABARES MATALLANA JORGE ENRIQUE	Matemáticas
32	TELLEZ LOPEZ KENIER IVAN	Matemáticas
33	TORRES BARRERA ROSA ELENA	Idioma Extranjero Ingles
34	TORRES RODRÍGUEZ GILBERTO	Educ. Física Recreación y Deporte
35	VARGAS RODRIGUEZ JOSE ISRAEL	Filosofía
36	VIANCHA MONROY ARCADIO	Ciencias Naturales Física
37	CASTRO ACEVEDO LUIS HERNANDO	Tecnología de Informática
38	CORREA JAIMES ALONSO	Educ. Física Recreación y Deporte
39	HELEN JINETH RINCON GALVIS	

SEDE CAMPESTRE

	NOMBRES Y APELLIDOS	ÁREA
1	ACEVEDO GOMEZ NUBIA LEONOR	Ciencias Naturales y Edu. Ambiental
2	ACEVEDO MESA ROSA AURORA	Docente de primaria
3	ARMESTO PALMA EFRAÍN	Educ. Religiosa
4	BARRERA BARRERA GLORIA ISABEL	Idioma Extranjero Ingles
5	BARRERA VELANDIA WILLIAM ANDRES	Tecnología de Informática
6	BELLO SIERRA RAUL	
7	BONILLA AMADO FRANCY MILENA	Idioma Extranjero Ingles
8	BUITRAGO NIÑO MARYED DEL PILAR	Docente orientadora
9	CAMARGO ALEYDER	
10	CASALLAS MORALES JOSE RAUL	Docente de primaria
11	CASTAÑEDA LOPEZ FERNEY HERNAN	Educ. Artística - Artes Plásticas
12	CASTILLO MESA ANA AURORA	Ciencias Sociales
13	CORONEL VIANCHA JASBLEIDY LORENA (jardín)	Preescolar
14	CORTES MEDINA MARTHA CECILIA	Humanidades y Lengua Castellana
15	CUELLAR HENRY YOHAN	Matemáticas
16	FERNANDEZ LEONEL	Docente de primaria
17	FONSECA PULIDO LIBIA ESPERANZA	Docente de primaria
18	FONSECA SANCHEZ MAGDA ROCIO	Ciencias Sociales
19	GAMEZ MONTERO ELBIS ENRIQUE	Matemáticas
20	GOMEZ GUTIERREZ MARIA PATRICIA	Humanidades y Lengua Castellana



21	GUARIN MORALES ANGELO JEOVANI	Matemáticas
22	GUTIERREZ SAMBRANO ASDRUBAL	Tecnología de Informática
23	JIMENEZ CASTEBLANCO NOHORA MERCEDES	Ciencias Sociales
24	LEMUS MARTINEZ BLANCA MIREYA	Docente de primaria
25	LOPEZ CAMARGO EUCI MARIA	Preescolar
26	MARIA MILENA GOMEZ MORENO (jardín)	Preescolar
27	MARIA NORFALIA RODRIGUEZ PEÑA (jardín)	Preescolar
28	MARIÑO MORA MARIO	Educ. Artística - Música
29	MARTINEZ LOPEZ RODRIGO	Docente de primaria
30	MATEUS LARA GLORIA INES	Ciencias Naturales y Edu. Ambiental
31	MEDINA MEDINA JORGE ORLANDO	Ciencias Sociales
32	MEDRANO BARBOSA MARLENY	Educ. Ética y en Valores
33	MONTOYA GOMEZ DARSY EVELIN	Primaria
34	MORA ALBARRACIN RUTH YALENY	Preescolar
35	MORA SANDOVAL SONIA MATILDE	Matemáticas
36	MUÑOZ TAMAYO GUSTAVO	Humanidades y Lengua Castellana
37	NIÑO GONZALEZ LUIS ALBERTO	Primaria
38	NIÑO PEREZ LUZ MILA	Ciencias Naturales y Edu. Ambiental
39	PARRA PAEZ MARIA EUGENIA	Primaria
40	PEREZ DE RUIZ MARIA EDUVINA	Primaria
41	PEREZ SUAREZ LIDA ESPERANZA	Primaria
42	PINTO URIBE NANCY	Primaria
43	PINZON GUTIERREZ EUNICE	Primaria
44	PRECIADO BARRERA SAMUEL	Coordinador Bachillerato
45	PULIDO REYES ALBA LEONOR	Primaria
46	ROSAS SALAMANCA BLANCA LILIAM	Idioma Extranjero Ingles
47	ROZO BELLO BLANCA MIRYAM	Preescolar
48	ROZO OSPINA NESTOR OSWALDO	Coordinador primaria
49	SILVA VALDERRAMA MARIA VILMA	Humanidades y Lengua Castellana
50	SUA CELY JOSEFA	Primaria
51	TORRES CARVAJAL JULIO ALFONSO	Educ. Física Recreación y Deporte
52	TOSCANO GOYENECHÉ MARLELY	Primaria
53	VEGA HIGUERA CLARA MARIA	Ciencias Naturales y Edu. Ambiental
54	MONTEALEGRE REYES SONIA ISABEL	Primaria
55	SANCHEZ CASTRO ADRIANA STELLA	Coordinadora Académica

**SEDE SIMÓN BOLÍVAR**

	NOMBRES Y APELLIDOS	ÁREA
1	BERNAL ROA JOSÉ LEONEL	Primaria
2	CARVAJAL LEAL NEHIDY YOLANDA	Coordinadora Sede
3	EZQUIVEL ARCHILA KAREN ELIANA	Preescolar
4	GUTIERREZ VELANDIA SILVERIA	Primaria
5	JUAN ALFONSO GOMEZ AYALA	Primaria
6	CECILIA CAMACHO RODRIGUEZ	Primaria
7	MARTÍNEZ HERNÁNDEZ SANDRA ESPERANZA	Primaria
8	MARTINEZ ZAMBRANO OLGA LUCIA	Primaria
9	PEREZ MESA MARIA INES	Primaria
10	RENTERIA PALOMEQUE JHON JAIRO	Primaria
11	RIVERA OLIVEROS MARTHA CECILIA	Primaria
12	RODRIGUEZ DURAN MARIA EUGENIA	Primaria
13	SALAMANCA RODRIGUEZ MARIA LUISA	Primaria
14	SARRIA CLAROS LUIS MIGUEL	Primaria
15	SUAREZ VALLEJO CLAUDIA PATRICIA	Primaria
16	MARILYN ASTRID MONTESINO MARTINEZ	Primaria
17	VILLARRAGA PUERTO TRINI MYLADY	Primaria
18	SACHICA VELASCO LAURA SUSANA	Primaria
19	ULLOA GUTIÉRREZ NURY	Primaria



RELACIÓN DE ESTUDIANTES POR SEDE Y GRADO BRAULIO

A LA FECHA 01/08/2024					TOTAL	
BRAULIO GONZALEZ - CENTRAL						878
B. SECUNDARIA		MEDIA				
460		418				
BRAULIO GONZALEZ - SIMON BOLIVAR						527
PREESCOLAR		BASICA PRIMARIA				
24		503				
BRAULIO GONZALEZ - CAMPESTRE						
JARDIN	PREESCOLAR	PRIMARIA	SECUNDARIA	MEDIA	1.333	
61	93	504	623	52		
SABATINA						
144					2.882	



A FECHA DEL 01/08/2024

BRAULIO GONZALEZ - CENTRAL																TOTAL				
BASICA SECUNDARIA										MEDIA										
SEXTOS		SEPTIMOS		OCTAVOS		NOVENOS		DECIMOS		ONCES										
138		131		97		94		249		169				878						
6-A		7-A		8-A		9-A		10-A		11-A										
6-B		7-B		8-B		9-B		10-B		11-B										
6-C		7-C		8-C		9-C		10-C		11-C										
								10-D		11-D										
6-D		7-D						10-E		11-E										
								10-F		11-F										
								10-G												
BRAULIO GONZALEZ - SIMON BOLIVAR																TOTAL				
PREESCOLAR A				BASICA PRIMARIA																
24				PRIMEROS				SEGUNDOS			TERCEROS			CUARTOS			QUINTOS			527
				107				91			91			94			120			
T-A		1-A	1-B	1-C	1-D	2-A	2-B	2-C	3-A	3-B	3-C	4-A	4-B	4-C	5-A	5-B	5-C	5-D		
BRAULIO GONZALEZ - CAMPESTRE																TOTAL				
EDUCACION INICIAL		PRIMARIA					SECUNDARIA					MEDIA								
JARDINES	PREESCOLARES	PRIMEROS	SECUNDOS	TERCEROS	CUARTOS	QUINTOS	SEXTOS	SEPTIMOS	OCTAVOS	NOVENOS	DECIMO	ONCE								
61	93	91	100	122	89	102	158	175	137	153	35	17	1.333							
1-A 1-B 1-C	T-A T-B T-C T-D	1-A 1-B 1-C	2-A 2-B 2-C 2-D	3-A 3-B 3-C 3-D	4-A 4-B 4-C	5-A 5-B 5-C	6-A 6-B 6-C 6-D 6-E	7-A 7-B 7-C 7-D 7-E	8-A 8-B 8-C 8-D	9-A 9-B 9-C 9-D 9-E	10-A	11-A	TOTAL							
OFICINA DE SISTEMAS																2.738				



PROYECTOS PEDAGÓGICOS INSTITUCIONALES



Se encuentran planeados en el formato de planes de acción por áreas 33 proyectos institucionales desde todas y cada una de las áreas del plan de estudios, los cuales se desarrollarán a través del año escolar así:

NOMBRE DE PROYECTO	ÁREA
Alimentación saludable	Ciencias Naturales
Olimpiadas matemáticas	Matemáticas
Festival de la Canción en Inglés	Inglés
Día de la ciencia	Ciencias Naturales
Concurso capacidades discursivas	Español
Exposición tecnología e informática	Tecnología
Festival de expresión cultural	Artística
Familia Valioso Tesoro	Ética y valores
Calendario Ambiental	Ciencias Naturales
Juegos Intramurales	Educación Física
Rally matemático	Matemáticas
Jueces escolares de paz y convivencia	Filosofía
Festival de la Ciencia	Ciencias Naturales
English song festival	Inglés

PROYECTOS PEDAGÓGICOS INSTITUCIONALES



NOMBRE DE PROYECTO	ÁREA
Calendario ambiental	Ciencias Naturales
Medio Ambiente alegre y saludable	Ciencias Naturales
Intervención pedagógica factores de riesgo psicosocial	Coordinación
Talentos Braulistas	Español
Festival de la ciencia y la tecnología	Tecnología

A la fecha se ha avanzado con el desarrollo de los siguientes proyectos: Festival de expresión cultural, English song festival, Familia valioso tesoro, Calendario ambiental, Medio ambiente alegre y saludable, Olimpiadas internas de matemáticas, Rally matemático, Juegos intramurales, Festival Institucional de la Canción en inglés, Jueces escolares de paz y convivencia e Intervención pedagógica factores de riesgo psicosocial.

De igual manera se presentaron tres proyectos institucionales a la Secretaría de Educación con proyección a obtener recursos para su desarrollo así: Festival de la canción en Inglés, Talentos Braulistas y festival de la Ciencia, la tecnología y el arte.



Seguimiento a los resultados académicos

Con la organización de tres periodos académicos se ha hecho la entrega de informes primer periodo. para dar cumplimiento a las acciones de seguimiento se programó un encuentro personalizado para el día 2 de agosto, con el propósito de establecer fortalezas y debilidades, realizar un diálogo conjunto que proporcione la capacidad de las familias en el acompañamiento para superar las deficiencias presentadas.

Seguimiento a la asistencia de los estudiantes

Finalizado cada mes se solicitó a los coordinadores la relación de estudiantes que presentaron ausentismo durante el mismo y sus razones. A partir de allí se reporta el ausentismo a la oficina del SIMAT para su revisión y correspondiente reporte, así como para la detección oportuna de posibles casos de deserción.

Apoyo pedagógico para estudiantes en proceso de educación inclusiva

Se contó con un proceso de acompañamiento por parte de las psicoorientadoras y la profesional de apoyo a la inclusión para diagnosticar, remitir de ser el caso y orientar procesos pedagógicos a los estudiantes remitidos desde las direcciones de curso con posibles dificultades de aprendizaje, así como el avance en la planeación de los PIAR (Planes Individuales de Ajustes razonables) para los estudiantes que así lo requieran. A la fecha se han entregado a Secretaría de Educación la totalidad de 58 PIAR para el primer y segundo periodo y se están elaborando los del tercer periodo.

INFORME DE ACCIONES EN EL PROCESO DE INCLUSIÓN Y EQUIDAD EN LA EDUCACIÓN

PROCESO

ACCIONES DESARROLLADAS

1-Signos de alerta o posible situación de discapacidad en los estudiantes EcD.



Reconocer la diversidad en el aula y en la escuela, permite tener referentes que orienten el ajuste de las ofertas pedagógicas e identificar apoyos que puedan ser requeridos por los estudiantes para aprender, interactuar o participar. Estas caracterizaciones detalladas propician escenarios adecuados para el encuentro con el Docente y la familia. La ruta de atención se inició con una comunicación asertiva al diligenciar una remisión interna. La información suministrada por los docentes sobre los avances y dificultades en los procesos pedagógicos de los estudiantes que se soporta con la valoración pedagógica inicial.

SEDE	REMISIONES INTERNAS	VALORACIONES PEDAGÓGICAS
SIMÓN BOLÍVAR	20	6
CENTRO	10	10
CAMPESTRE	40	20
TOTAL	70	36

2- Asistencia técnica en la estructuración y seguimiento de los PIAR con el docente de aula de conformidad con las características y necesidades de las personas con discapacidad, de los planes y competencias específicas de cada área y grado escolar



Durante la ejecución de las actividades se realiza comunicación constante con los docentes para realizar orientación y direccionamiento en la estructuración de los PIAR, así mismo se socializó con los docentes el documento, a través de mesas de trabajo por sede y por niveles educativos y la parte final del PIAR que corresponde al Anexo 3- Acta de acuerdo con los padres de familia, con el fin, de dar la explicación pertinente que concierne a los compromisos, la corresponsabilidad que tienen en el proceso con los estudiantes matriculados.

PIAR	MESES: FEBRERO, MARZO, ABRIL, MAYO Y JUNIO 2024	SEGUIMIENTO: 1ER. SEMESTRE 2024
58	Se realiza durante el mes de mayo, orientación y direccionamiento en la estructuración y elaboración de los Planes Individuales de Ajustes Razonables, y se socializa con padres de familia.	Durante el trimestre se ha realizado el seguimiento respectivo por la profesional de apoyo

3- SIMAT a los estudiantes con discapacidad en el momento de la matrícula, el retiro o el traslado

Caracterización Actual:

SEDE CAMPESTRE: 30 EcD

SEDE CENTRAL: 19 EcD

SEDE SIMÓN BOLIVAR: 7EcD

SABATINA: 2 EcD

TOTAL: 58 - EcD

Seguimiento a EcD Retirados Motivo: Cambio de Ciudad: 6 EcD

Seguimiento de EcD Retirados o se trasladaron a otro EE -2021: 4 EcD

A los siguientes estudiantes se les garantiza los apoyos y ajustes razonables acordes a sus necesidades, ante el ICFES se entregó la información en el mes de Abril/ 2023 para los EcD de los grados 11°- jornada diurna:

BAYONA CASTILLO SANTIAGO ANDRÉS 1029663684 – EcD FÍSICA

GÓMEZ BAUTISTA TOMÁS – 1033097652 EcD INTELLECTUAL

POVEDA MARÍN MIGUEL ANDRÉS – 1118544977 EcD INTELLECTUAL

VEGA MORENO JOSÉ ALEJANDRO – 112431495 EcD INTELLECTUAL

ARCINIEGAS SANDOVAL ANDRÉS FELIPE - 1029646665 EcD INTELLECTUAL

4- Acciones que garanticen los derechos de las personas con discapacidad. Comités de inclusión de cada colegio

En la I.E. se encuentra activado el Comité de Discapacidad:

ABRIL/24/2024 - TOTAL DE REUNIONES: 2

Con trece (15) integrantes, padres de familia, docentes, coordinadora, personera

(documentos originales reposan en la carpeta institucional).

5- Promover que los ambientes virtuales de aprendizaje sean accesibles para la población con discapacidad



- La I.E Braulio González, busca superar los procesos de integración hacia la inclusión y desarrollar políticas y procesos educativos que permitan el acceso a la educación para todos, aportando a disminuir la problemática a la que se enfrentan nuestros estudiantes en condición de discapacidad para poder acceder a la formación profesional en un futuro. Se hace un recorrido por los fundamentos curriculares, pedagógicos y tecnológicos relacionados con la inclusión y fomento del desarrollo humano integral. Es por ello que promueve los ambientes virtuales de aprendizaje.

-Con La Interactividad. Este principio permite que los participantes sean más activos y constructores de su propio aprendizaje. Esto sucede en la básica primaria para sordos, aulas regulares de los estudiantes en grado 6° 7°, 8° y 11°.

-Uso de los recursos interactivos recomendados por las docentes del aula de EcD AUDITIVA. -Diccionario LSC

-Descargar la aplicación IncluSeñas.

<https://educativo.insor.gov.co/literaturas/cuentame-cuentos/>

<https://educativo.insor.gov.co/>

http://www.insor.gov.co/descargar/diccionario_basico_completo.pdf

<https://contenidos.colombiaaprende.edu.co/contenidos>

-Asistencia a los talleres de Lengua de Señas Colombiana -LSC, virtual o Presencial.

<https://m.facebook.com/museo.guillermoleonvalencia/photos/>

[a.931104866933758/5112975372079999/?type=3&source=48](https://m.facebook.com/museo.guillermoleonvalencia/photos/a.931104866933758/5112975372079999/?type=3&source=48)

https://m.facebook.com/museo.guillermoleonvalencia/?__tn__=%2Cg

6- Planes, programas y proyectos educativos y sociales con estudiantes, familias y comunidades en pro de la autonomía y la inclusión social y cultural de las personas con discapacidad



En pro de la autonomía y la inclusión social y cultural de las personas con discapacidad, se realizaron:

TOTAL 16-talleres.

Padres de familia: 9 Talleres - TEMÁTICAS:

¿Cómo desarrollar las inteligencias múltiples en el hogar? - Tips para los cuidadores - Psicoeducación en reconocimiento de problemáticas del desarrollo de niños, niñas y adolescentes - Ruta de atención sin barreras en el acceso a la atención y adherencia al tratamiento identificados TDAH-.

Estudiantes: 3 Talleres-TEMÁTICA:

Taller-Redes Sociales y el Bullying “Lo que tienes que saber”

Sensibilización FORTALECER LA CULTURA INCLUSIVA 2023 en el colegio BRAULIO GONZÁLEZ.

Taller-VALORES DE CONVIVENCIA-COMO EL RESPETO Y LA EMPATIA.

Docentes: 2 Talleres-TEMÁTICA

Sensibilización y presentación de los casos de estudiantes – Asistencia Técnica para la planeación de los Planes Individuales de Ajustes Razonables-PIAR.

Sensibilización y presentación de estrategias que identifican dificultades y acciones que pueden desarrollar con los estudiantes que presentan diagnósticos TDAH.

POBLACIÓN ATENDIDA	FECHA	IMPACTO	POBLACIÓN ATENDIDA	FECHA	IMPACTO
PADRES DE FAMILIA	16/04/2024	50%	ESTUDIANTES	24/07/2024	100%
	19/04/2024	50%			
TOTAL	3		TOTAL	5	
DOCENTES	29/04/2024	100%	DOCENTES	20,21,22 Y 23 MAYO/24	100%

7- Promover la sistematización de experiencias y acciones en el marco de la inclusión y equidad en la educación en las Instituciones Educativas como aporte al mejoramiento de la atención educativa de la población con discapacidad



El comité de inclusión institucional del Braulio González, presento una propuesta ante el Consejo Académico, en las fechas 16/04/2024 y el 07/06/2024 del presente año, en la que se abordaron temas frente a los procesos académicos de los estudiantes de inclusión de la institución, estrategias en el apoyo pedagógico y aplicación de los PIAR en cada una de las áreas correspondientes.

PROMOCIÓN Y PREVENCIÓN



Desde el Servicio de Orientación Escolar de la Institución Educativa Braulio González se han implementado estrategias que contribuyen al desarrollo de capacidades y competencias cognitivas, emocionales, sociales y ocupacionales, de las niñas, niños, adolescentes y jóvenes, en el marco de su desarrollo integral, su contexto familiar, escolar y comunitario. Estas acciones de prevención, promoción, atención y seguimiento, están apoyadas con los integrantes de la comunidad educativa y articulación interinstitucional.

CONVIVENCIA ESCOLAR

- Se hizo la elección de los padres, estudiantes y docentes que conforman los comités de convivencia de cada sede. También se conformó el comité de convivencia institucional. El comité se reúne de forma mensual.
- Se han realizado encuentros con padres, docentes y estudiantes para abordar problemáticas específicas, y se han realizado remisiones a entidades externas para apoyo adicional.
- Se implementó la primera actividad del proyecto de formación integral para la convivencia escolar y está programada la segunda para mediados de agosto.
- Se ha participado en las capacitaciones de orden municipal



SERVICIO DE ALIMENTACIÓN ESCOLAR PAE - 2024

El servicio de alimentación escolar en la Institución Educativa Braulio González inicia el día con el año académico en las tres sedes de la institución.

El Programa de Alimentación escolar para la vigencia 2024, beneficia al 100% de los estudiantes que demandan el servicio de alimentación escolar y que hacen parte de la Jornada única en las tres sedes de la Institución: Sede Central, Sede Campestre, Sede Simón Bolívar.

Para la correcta aplicación del programa se tiene en cuenta lo contemplado en la resolución No. 335 de 2021, y la circular No 070 de la SEM Yopal que en sus apartes detalla:

1. PRIORIZACIÓN Y FOCALIZACIÓN DE ESTUDIANTES BENEFICIARIOS DEL PROGRAMA:

- Primero: Priorizar todos los grados de las sedes educativas que tengan jornada única, los cuales deben ser cubiertos al 100%.
- Segundo: Para las demás jornadas se prioriza el nivel preescolar que deben ser cubiertas al 100%.
- Tercero: Priorizar las sedes educativas del área rural y las sedes educativas urbanas con población étnica, víctima de conflicto armado o en condición de discapacidad.
- Cuarto: Sedes educativas con alta participación de población con menores ingresos, determinado por el Sisbén.

2. ORIENTACIONES FRENTE A LA CONFORMACIÓN DE COMITÉS DE ALIMENTACIÓN ESCOLAR:

Sobre este aspecto es importante recordar que el CAE es un espacio de participación ciudadana, de control y vigilancia del programa de alimentación escolar y se debe conformar según lo contemplado por la resolución No. 335 del 2021.



PROCEDIMIENTOS POR ADELANTAR EN CASO DE AUSENCIA O RENUNCIA DEL TITULAR AL PROGRAMA

Se implementa el protocolo por parte de la Institución, para garantizar la entrega de las raciones y evitar la pérdida de alimentos, ante ausencia o renuncia del titular y el registro de control diario de ausencia para soporte de la entrega del servicio. PREAVISO CUANDO SE PROGRAMEN ACTIVIDADES QUE IMPLIQUEN PAUSA TEMPORAL DEL SERVICIO.

Con respecto a la prestación del servicio se destaca que la Institución recibió la atención y el beneficio de todos los estudiantes que hacían parte del protocolo de focalización y que el número de raciones varía de acuerdo al ausentismo, retiro o matrículas nuevas, de manera general podemos decir que los suministros aproximados eran de:

- SEDE CENTRAL: 565
- SEDE CAMPESTRE: 770
- SEDE SIMON BOLIVAR: 500

El Comité de alimentación escolar, se reúne bimestralmente, y permanentemente está haciendo control y seguimiento del programa. Por medio del grupo de WhatsApp se maneja la información y se socializa requerimientos y novedades que presente el proyecto y en el año lectivo se pueden destacar los siguientes aspectos:

ASPECTOS POSITIVOS

- ✓ El servicio se presta de manera continua desde el inicio de clases, brindando la cobertura de los usuarios focalizados.
- ✓ Se cuenta con el acompañamiento permanente de los delegados de la secretaría de educación municipal y del operador.
- ✓ Los estudiantes que no requieran el servicio, sus padres deberán renunciar por escrito al programa.



- ✓ El restaurante escolar de la sede campestre fue conectado a gas domiciliario minimizando el riesgo de uso de cilindros.
- ✓ El comité de alimentación escolar fue establecido y conformado según los lineamientos de la SEM Yopal.

ASPECTOS DE REFLEXIÓN

- El menaje especialmente en la sede Simón Bolívar fue insuficiente para la cantidad de usuarios, lo que incide en demoras en el servicio mientras se lavan cucharas, platos y vasos que algunas veces quedaban sucios o sin secar.
- El número de manipuladoras ha sido insuficiente para la cantidad de beneficiarios. Razón por la que los docentes acompañantes, alcanzan los alimentos y ayudan a limpiar las mesas.

Hay que destacar de manera especial el acompañamiento de los directores de grado que mediante la hora de nutrición están atentos al buen funcionamiento del programa y que desde la cátedra enseñan el buen comportamiento en la mesa y no permiten el desperdicio de los alimentos, de igual manera la diligencia de los directivos de la Institución y el comité de alimentación escolar que velan permanentemente por el mejoramiento del servicio





EMISORA DE INTERÉS PÚBLICO COLBRAULIO 89.2 FM.

- La emisora institucional “Colbraulio Stereo 89.2FM” continúa al aire, convirtiéndose en una de las mejores estaciones radiales de Yopal y una de las pocas en el país que hace parte de una Institución Educativa, garantizando así canales de comunicación que promuevan la difusión de contenidos educativos, culturales, recreativos, promoviendo a su vez el respeto por los derechos humanos y el cuidado del medio ambiente.
- En nuestra emisora “Colbraulio Stereo 89.2FM”, desde el inicio del 2023 hemos concentrado los esfuerzos en mantenernos como la emisora de mayor difusión de contenidos pedagógicos en el municipio de Yopal, para todos los miembros de la comunidad educativa y en general.
- Desde el inicio del año escolar se cumple con la importante tarea de difundir toda la información institucional, de manera que los padres de familia no contarán con un solo canal de información para enterarse de lo que está sucediendo en la institución y de los diferentes temas que son relevantes, ya que a través de la radio pueden estar al tanto de esa información, superando en muchos casos barreras ocasionadas por conectividad o dificultades de comunicación.
- Por otra parte, la emisora “Colbraulio Stereo 89.2FM”, permite que muchos proyectos se difundan a través del medio radial, compartiendo con nuestros estudiantes y los de otras instituciones educativas, contenidos valiosos en diferentes áreas del saber cómo: lenguaje, ciencias, matemáticas, sociales, entre otras.
- La emisora “Colbraulio Stereo 89.2FM”, juega un papel fundamental para la modalidad de comunicación y periodismo, hoy día conformada por más de 100 estudiantes de media vocacional, con los que se iniciaron importantes proyectos como: Tardeando Ando y Colbraulio Noticias, espacios en los que los estudiantes de la modalidad hacen investigación periodística, redactan guiones y en horas de la tarde van al aire para presentar sus programas, incluyendo información pedagógica y privilegiando el contenido de nuestra institución.





INVITACIÓN A LA COMUNIDAD EDUCATIVA

PARTICIPAR EN TODAS LA CONVOCATORIAS Y REUNIONES INSTITUCIONALES Y DEL CONSEJO DE PADRES DE FAMILIA, MEDIANTE PROPUESTAS Y APORTES PARA EL MEJORAMIENTO, BIENESTAR Y FORMACIÓN DE LOS ESTUDIANTES.

SOCIALIZACIÓN Y ANÁLISIS PLANES DE MEJORA AGOSTO 02 DE 2024.

A LA SECRETARÍA DE EDUCACIÓN Y ENTE TERRITORIAL, LA FINANCIACIÓN DE LOS PROYECTOS PEDAGÓGICOS Y LA DOTACIÓN Y MANTENIMIENTO DE INFRAESTRUCTURA EN LAS TRES SEDES DE LA INSTITUCION.

LOS FUNCIONARIOS DE LA INSTITUCIÓN EN GENERAL, AUXILIARES, ADMINISTRATIVOS, DOCENTES, COORDINADORES Y RECTOR. NOS COMPROMETEMOS A SEGUIR HACIENDO TODOS LOS ESFUERZOS PARA LA PROTECCIÓN Y FORMACION DE TODOS LOS ESTUDIANTES A NUESTRO CARGO.

Y A TODOS LOS ESTUDIANTES, PADRES DE FAMILIA, EXALUMNOS, ENTES DE CONTROL, FUNCIONARIOS, ALCALDE, GOBERNADOR Y DEMÁS BRAULISTAS LOS INVITAMOS A PARTICIPAR EN LOS SESENTA AÑOS DE VIDA ACADÉMICA DEL TEMPLO AMADO DEL SABER.

1964-2024.



60 AÑOS